



PROCESO DE REPORTABILIDAD DE INDICADORES DEL SGIIE

23 de abril de 2025



CONTENIDOS

- 1 Panorama general del SGIIE
- 2 Proceso de reportabilidad



PANORAMA GENERAL

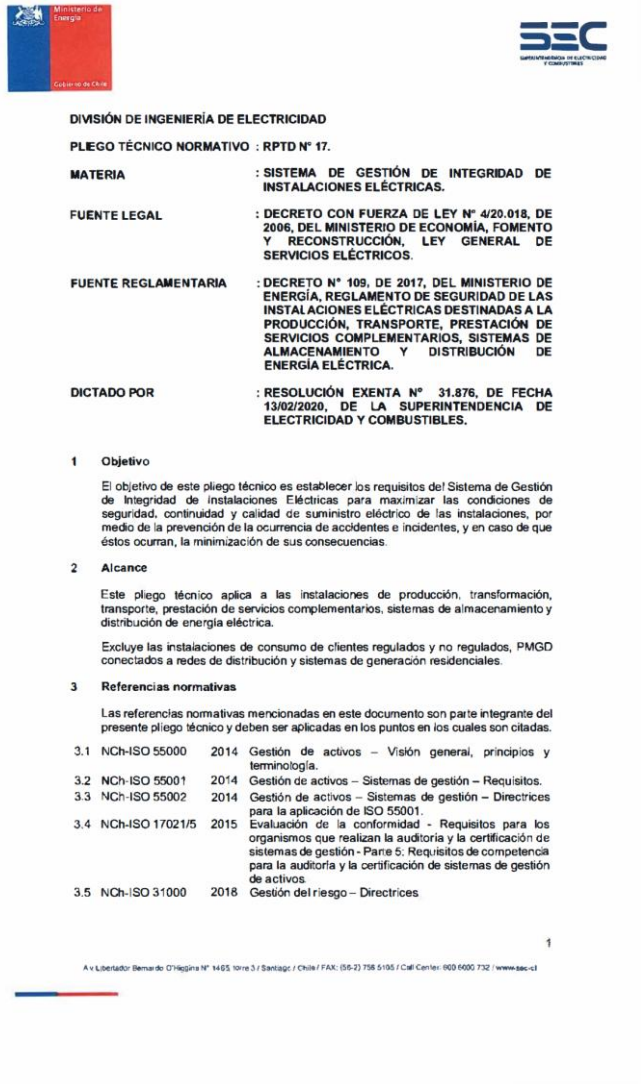

Artículo 5.1 RPTD N°17

Los propietarios u operadores de las instalaciones de producción, transformación, transporte, prestación de servicios complementarios, sistemas de almacenamiento y distribución de energía eléctrica, en adelante las instalaciones, **deberán contar con un Sistema de Gestión de Integridad de Instalaciones Eléctricas**, en adelante e indistintamente "SGIIE", para gestionar las etapas del ciclo de vida de las instalaciones.

PANORAMA GENERAL

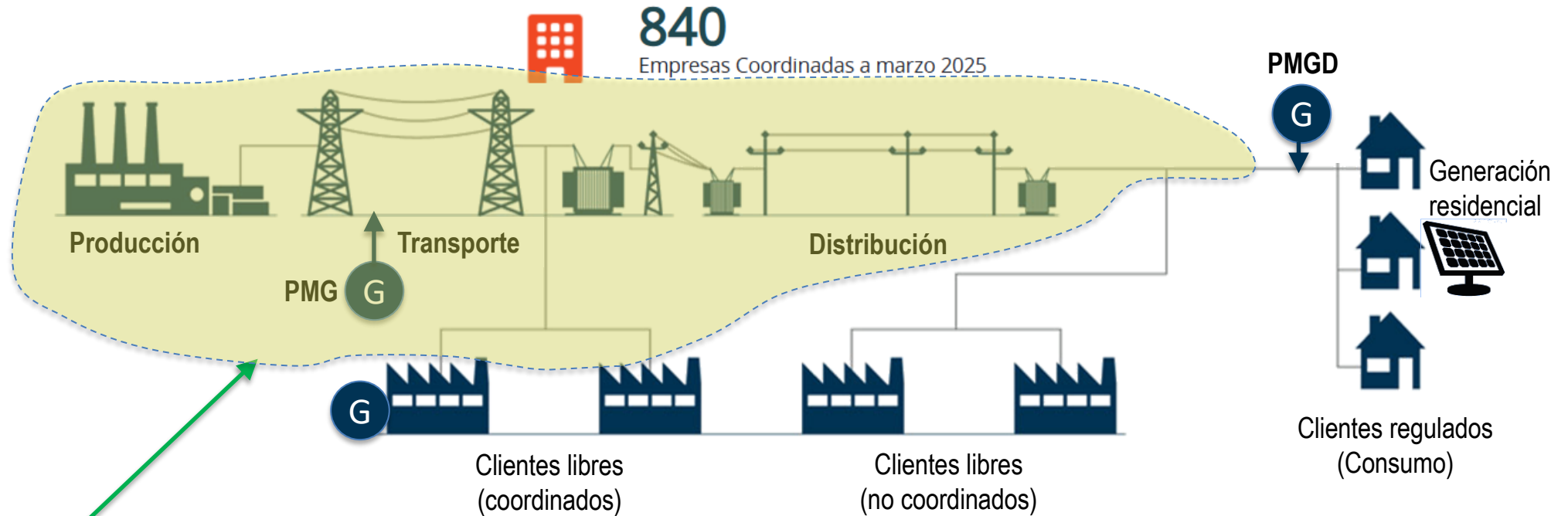

Es obligatorio para:

- Propietarios u operadores de instalaciones de Producción, Transformación, Transporte, Servicios Complementarios, Sistemas de Almacenamiento y Distribución, sujetos al **D.S. 109/2017**.
- Incluye Pequeños Medios de Generación (PMG) e instalaciones eléctricas de Clientes Libres (coordinadas) sujetas al **D.S. 109/2017**.

No es exigible a:

- Instalaciones de consumo de clientes regulados o libres sujetas al **(D.S. 8/2019)**.
- Sistemas de generación residencial.
- Pequeños Medios de Generación Distribuida (PMGD).
- Instalaciones conectadas a Sistemas Eléctricos Aislados.

PANORAMA GENERAL

Oficio Circular N° 232627

DIARIO OFICIAL DE LA REPUBLICA DE CHILE Ministerio del Interior y Seguridad Pública		I SECCIÓN
LEYES, REGLAMENTOS, DECRETOS Y RESOLUCIONES DE ORDEN GENERAL		
Núm. 43.896	Miércoles 10 de Julio de 2024	Página 1 de 2
Normas Generales CVE 2515501		
MINISTERIO DE ENERGÍA Superintendencia de Electricidad y Combustibles		
ESTABLECE FORMA DE ENTREGA, PLAZOS Y VIGENCIA DE ANTECEDENTES QUE ACREDITAN EL NIVEL DE MADUREZ DEL SGIIE (Circular)		
Núm. 232.627.- Santiago, 27 de junio de 2024.		
Ant.:		
1. Decreto supremo N° 109, de 2017, del Ministerio de Energía.		
2. Resolución exenta SEC N° 31.876, de fecha 13.02.2020, establece los requisitos del Sistema de Gestión de Integridad de Instalaciones Eléctricas (SGIIE), mediante pliego técnico normativo RPTD N° 17.		
3. Oficio circular N° 207378 de SEC, de fecha 11.01.2024, publicado en el Diario Oficial con fecha 05.02.2024, que informa medio y plazo de entrega del nivel de madurez e indicadores del SGIIE.		
4. Oficio circular N° 213897 de SEC, de fecha 28.02.2024, publicado en el Diario Oficial con fecha 21.03.2024, emite aclaración respecto de la auditoría externa para determinar el nivel de madurez del SGIIE.		
1. Con fecha 3 de marzo de 2020, se publicó en el Diario Oficial la resolución exenta señalada en Ant. 2, la cual establece los requisitos del Sistema de Gestión de Integridad de Instalaciones Eléctricas (SGIIE), mediante pliego técnico normativo RPTD N° 17, contenido en el Artículo 10° del Reglamento de seguridad de las instalaciones eléctricas destinadas a la producción, transporte, prestación de servicios complementarios, sistemas de almacenamiento y distribución de energía eléctrica, en adelante las instalaciones, deberán contar con un Sistema de Gestión de Integridad de Instalaciones Eléctricas, en adelante e indistintamente "SGIIE", para gestionar las etapas del ciclo de vida de las instalaciones". Exceptuando de dicha exigencia las instalaciones que se excluyen en el numeral 2 "Alcance" del pliego.		
2. El artículo 5.1 del citado pliego técnico establece que: "Los propietarios u operadores de las instalaciones de producción, transformación, transporte, prestación de servicios complementarios, sistemas de almacenamiento y distribución de energía eléctrica, en adelante las instalaciones, deberán contar con un Sistema de Gestión de Integridad de Instalaciones Eléctricas, en adelante e indistintamente "SGIIE", para gestionar las etapas del ciclo de vida de las instalaciones". Exceptuando de dicha exigencia las instalaciones que se excluyen en el numeral 2 "Alcance" del pliego.		
3. Es preciso señalar que la implementación del SGIIE aplica a los propietarios u operadores (coordinados) y no a cada instalación o nuevo proyecto de manera individual. En este sentido, el SGIIE, tal como se establece en el numeral 5.1 del pliego RPTD N° 17, tiene la función de gestionar las etapas del ciclo de vida de las instalaciones. Por lo tanto, todo proyecto de nuevas instalaciones, sean estas construidas, adquiridas o que se encuentren en cualquier otra etapa del ciclo de vida, deben estar contempladas en la planificación del SGIIE.		
4. La disposición transitoria 7.3 del mismo pliego técnico establece que: "Las Empresas dispondrán de un plazo de 4 años contados desde la fecha de publicación del presente pliego técnico para implementar el SGIIE en conformidad a la Norma NCh-ISO 55001 y obtener un nivel de madurez 3 en la escala del IAM, evaluación que deberá ser realizada por un organismo o profesional externo".		
En consideración que la resolución exenta N° 31.876 del Ant. 2 fue publicada en el Diario Oficial con fecha 3 de marzo de 2020, el plazo de 4 años finalizó el 3 de marzo de 2024.		
5. En virtud de lo anterior, es claro que todo propietario u operador, dentro del alcance del Pliego RPTD N° 17, que cuente con instalaciones eléctricas existentes al día 03.03.2024, debe		
CVE 2515501	Director: Felipe Andrés Perotti Díaz Sitio Web: www.diariooficial.cl	Mesa Central: 600 712 0001 Dirección: De Torres Boonen N°511, Providencia, Santiago, Chile
Este documento ha sido firmado electrónicamente de acuerdo con la ley N°19.799 e incluye sellado de tiempo y firma electrónica avanzada. Para verificar la autenticidad de una representación impresa del mismo, ingrese este código en el sitio web www.diariooficial.cl		

La implementación del SGIIE aplica a los propietarios u operadores (coordinados) y no a cada instalación o nuevo proyecto de manera individual. Por lo tanto, todo proyecto de nuevas instalaciones, sean estas construidas, adquiridas o que se encuentren en cualquier otra etapa del ciclo de vida por una **empresa existente**, deben estar contempladas en la planificación del SGIIE (gestión de las etapas del **ciclo de vida** de las instalaciones).

Para efectos del SGIIE se consideraran **empresas nuevas** a aquellos propietarios u operadores (coordinados) que no contaban con instalaciones en el país al 03.03.2024.

PANORAMA GENERAL

CICLO DE VIDA

Etapas involucradas en la gestión de un activo. Comienza con la concepción de la necesidad del activo, hasta su disposición final.

RPTD N° 17 SGIIE

Identificación de la
necesidad y
Planificación



Diseño/Ingeniería



Adquisición
Construcción
Puesta en Servicio



Operación y
Mantenimiento



Retiro
Reemplazo



Incluye la gestión de cualquier potencial obligación posterior a su eliminación.

PROCESO DE REPORTABILIDAD DE INDICADORES DEL SGIIE

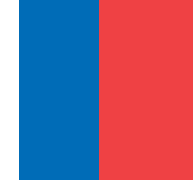

Artículo 5.4 RPTD N°17

Las Empresas deberán informar los indicadores de cumplimiento asociados al SGIIE según los lineamientos que establezca la Superintendencia en el Anexo Técnico del SGIIE. Estos indicadores deberán ser consistentes con la maximización de las condiciones de seguridad, continuidad, calidad de suministro eléctrico e integridad de las instalaciones.



Resolución Exenta N° 16380 de 09-03-2023
Aprueba anexo técnico del pliego RPTD N°17.

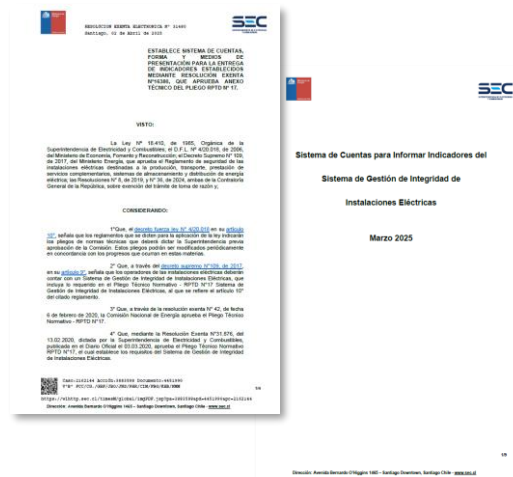

Resolución Exenta N° 31480 de 02-04-2025
Establece sistema de cuentas, forma y medios de presentación para la entrega de indicadores establecidos mediante resolución exenta N°16380, que aprueba anexo técnico del pliego RPTD N° 17.

PROCESO DE REPORTABILIDAD DE INDICADORES DEL SGIIE

CASO 1: EMPRESA EXISTENTE

Propietarios u operadores (coordinados) que contaban con instalaciones en el país al 03.03.2024.

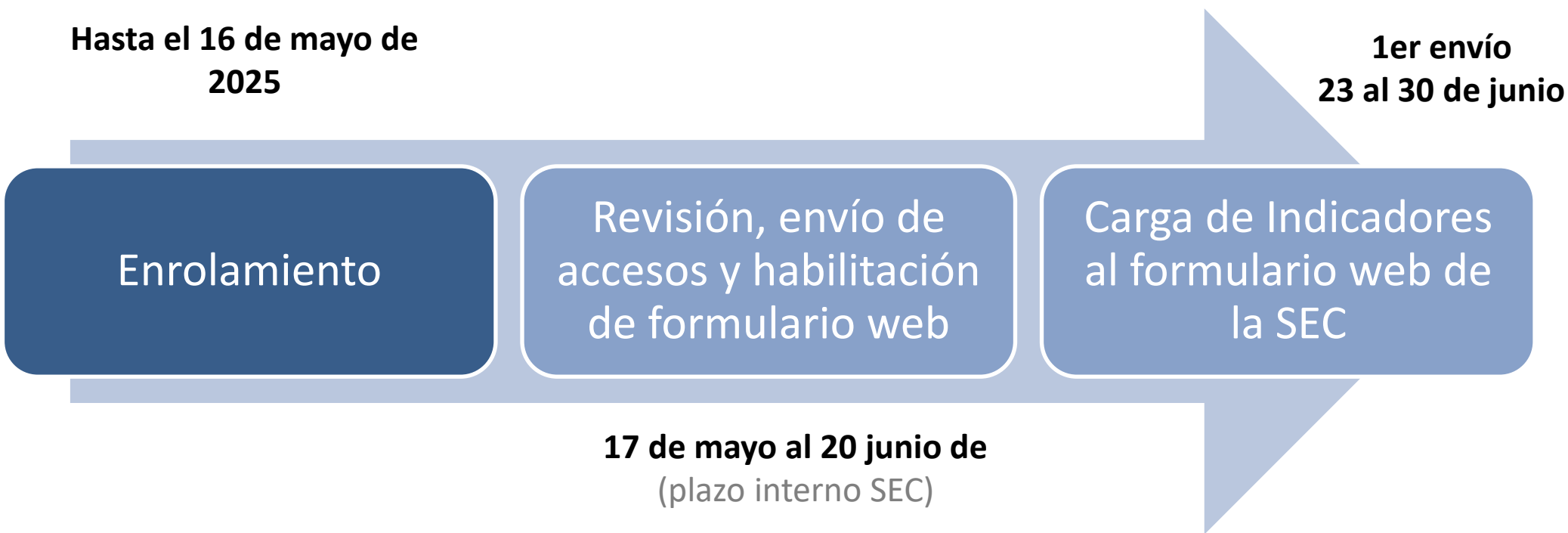

PROCESO DE REPORTABILIDAD DE INDICADORES DEL SGIIE

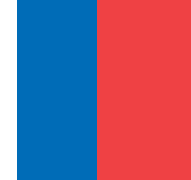

CASO 2: EMPRESA NUEVA

Propietarios u operadores (coordinados) que, al 03.03.2024 no contaban con instalaciones en el país.

30 días desde que el CEN autoriza el inicio de la puesta en servicio de la primera instalación sujeta al SGIIE

5 y el 31 de marzo del año siguiente al rango de cálculo de los indicadores (mismo plazo para todas las empresas)

Enrolamiento

Rango de datos para calcular los indicadores del SGIIE

Carga de Indicadores a formulario web de la SEC

- a) Autorización puesta en servicio hasta el 30 de junio. El rango: mes siguiente a la puesta en servicio hasta el 31 de diciembre.
- b) Si la autorización es a partir del 1 de julio, los indicadores se deberán reportar con los datos del año siguiente completo.



PROCESO DE REPORTABILIDAD DE INDICADORES DEL SGIIE



IMPORTANTE

Las empresas serán responsables de garantizar la veracidad y entrega oportuna de la información. El incumplimiento de estas disposiciones, así como la entrega de datos falsos, incompletos o erróneos, estará sujeto a sanciones conforme a la ley y a las atribuciones fiscalizadoras de la Superintendencia.





GRACIAS

